TOP GAMES

09/1994

Terminator: Rampage
Shareware

TOP GAMES

"Top Games" започва пътя си като рубрика в специализираното списание "Computer" през 1992 година. Постепенно увеличава обема си и през 1995 става самостоятелно приложение към списанието.

Именно тук се ковє българската гейм журналистика. Голяма част от авторите в "Top Games" в последствие създават и пишат в "PC Mania" и "PC Club".

За целите на проекта "Лазарус", всеки брой е опакован с корица в съвременен стил.

Приятно четене!

TOP GAMES

Bethesda Softworks

Графика:	70 %
Звук:	80 %
Оригиналност:	70 %
Удоволствие:	80 %

☐ PC/XT	■ AT286	■ AT386
☐ EGA	■ VGA	☐ SuperVGA
■ SoundBlaster	☐ AdLib	■ Roland
■ Клавиатура	■ Мишка	■ Джойстик

Минимална памет	2 Мбайта
Дисково пространство	15 Мбайта

Откакто компютърната фирма ID-Software влуди света с Wolfenstein 3-D и Doom, игрите с много пукотевица определено станаха на мода. И докато специалистите на ID още мъдруват над продължението на Doom, любителите на този тип компютърни игри могат да начешат крастата си с нещо, което в никакъв случай не е по-малко интересно – The Terminator:Rampage на фирмата Bethesda Softworks.

Историята

През август 2029 година и последният информационен бит е изтекъл през чиповете на компютърната

...с Никола Икономов

мрежа Sky Net. Съпротивителното движение на хората начело с Джон Конър е унищожило до крак нейните жестоки творения – терминаторите, разрушило е последния им терминал и окончателно е дръпнало шалтера на машините-убийци. Сега Конър и останалите са се заели с възстановяване на щетите от изтощителната битка. Но учените, пожелали да оправят нещата с един нов вид машина на времето, са допуснали фатална грешка и експериментът им е отприщил една не по-малко страшна катастрофа. В резултат на това една от последните орбитални станции на Sky Net е върната в 1984 година и е приземена в Шайенските планини. Под ръководството на фанатизирания Meta Node роботите са се възползвали от положението и тероризират човечеството. Вашата задача е да унищожите последния пост на Sky Net.

Играта

Вашите изпитания започват от офиса на компютърната фирма Cyberdyne Systems, където са се настанили терминаторите. Sky Net, разбира се, не обича неканени гости и ви е подготвила цял арсенал от машини-убийци. По 32-та етажа на сградата ви очакват дроиди-търсачи, въоръжени с лазери роботи-пазачи и, разбира се, много терминатори. Етажите са изобразени на цял екран в 3D графика. В долната част на екрана се виждат ръцете ви и въоръжението ви в момента. Апропо за оръжията: вие започвате със стандартни пушкала като пистолет, карабина или автомат Uzi. Нови оръжия, муниции и куфарчетата за първа помощ ще намерите по своя път. Допълнително трябва да намерите всички части за едно особено мощно лазерно оръжие, с което ще можете да се противопоставите на Sky Net. Движението, прицелването и стрелбата се извършват най-добре с мишката, но аз бих ви препоръчал и играта с клавиатура. Когато се прицелите в някой от вашите противници, в

Оръжията

Beretta: Ефикасно само срещу слаби противници. В никакъв случай не го използвайте срещу терминатори.

Uzi 9mm: Хаби много муниции, но е ефикасно срещу Infiltrator-и поради своята скорострелност.

M-16 Combat Rifle: Пести много муниции в сравнение с Uzi-то, но не нанася толкова поражения.

AK-47 Assault Rifle: Пести много муниции и нанася големи поражения. Едно много опасно оръжие, което аз слагам пред всички останали без V-Tec PPC, разбира се.

SPAS-12-Shotgun: Нанася достатъчно щети само от близка дистанция и презареждането трае твърде дълго.

HK-95 Mini-Cannon: Многоцевната картечница гълта толкова много муниции, че човек не може да събере необходимото количество. Както се досещате тя, нанася и значителни поражения (използвайте само в краен случай).

M-30 Grenade Launcher: С добре подбраните гранати (HE-гранати) можете да нанесете големи щети, но и при това оръжие презареждането е твърде бавно.

V-Tec PPC: Когато сглобите това оръжие, бъдете сигурни, че поне до 24-то ниво сте въоръжени с най-доброто. Внимание: когато стреляте с пълна пара, има опасност да пренагреете вашето оръжие и противниците ви ще използват момента, за да ви направят на пихтия. Най-добре конфигурирайте вашето оръжие на 200 вата и чакайте след всеки убит противник, докато то отново се презареди.

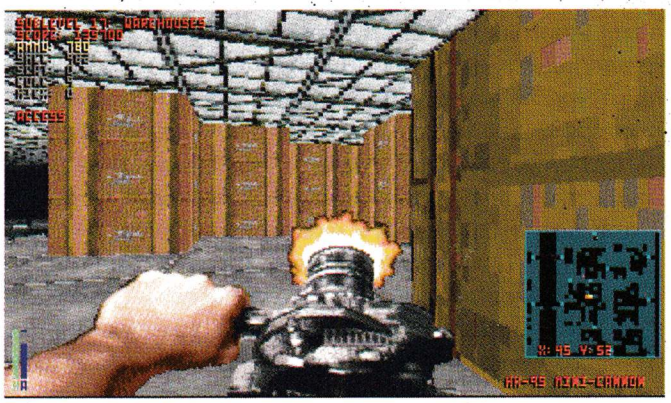

ъгъла на екрана се появява едно малко прозорче с информация за целта. Други индикации указват здравословното ви състояние в момента и оставащите ви муниции. Ако случайно се загубите по етажите, можете чрез натискане на бутон да извикате карта, която ще ви ориентира в безконечните лабиринти на Cyberdyne Systems. Допълнително може да проверявате с колко части разполагате и колко ви остават, за да сглобите лазерното оръжие.

В процеса на играта се откриват някои недостатъци, които не мога да не спомена. Изображението е доста бавно дори на мощни компютри, а противниците често се появяват ни в клин, ни в ръкав и сякаш от небитието. Но все пак играта е динамична и поставя всеки играч пред нелесната задача да преодолее 32

Противниците

Skimmers и Seekers: С няколко изстрела те биват отстранени. Не са опасни, освен ако не ви остава съвсем малко живот.

Terminator CSM 101 (Infiltrator): Най-добре го отстранете със скорострелно оръжие, защото, ако използвате Shotgun, презареждането трае много дълго и той има достатъчно време да ви напълни главата с олово. Въоръжен с Beretta.

Terminator T-800: По-силен от Infiltrator, но скорострелното оръжие е препоръчително и за него. Въоръжен с Shotgun.

Meta-Borg: Притежава много здрава броня и добро въоръжение, но е много бавен. Въоръжен с многоцевна картечница.

Meta-Guards: Тези роботи бягат толкова бързо, че ако не ги отстраните веднага, ще трябва да си напишете завещанието. Въоръжени са с две многоцевни картечници или два лазера.

Meta Node (Последен противник): Защитната броня на Meta Node издържа приблизително на 25 изстрела по 200 вата с вашия лазер. Поради опасното му въоръжение не стойте пред него повече от 3 секунди, а след всяка атака изпразвайте лазерното си оръжие и отново се крийте.

етажа и да се справи с „тенекиените“ си противници. Ако някой се опитва да играе в стил „Рамбо“ и разчита само на натъпкан догоре пълнител, няма никакви шансове да се справи с многобройните роботи. Само този, който използва добре мозъчните си клетки и внимателно планира всяка своя следваща стъпка, може да види сметката на Sky Net. Накрая искам да отбележа добрия и създаващ настроение музикален фон на играта – оригиналните музикални мотиви от филма Терминатор-2 както и наситените звукови ефекти, които допринасят не малко за приятните ви минути пред екрана.

SOFT-2009

София 1722,
ул "Г. С. Раковски" 189,
ет. 2, тел.: /0799/ 34 917

Продукти за DOS:
- Счетоводна програма "ТЕМПО" за двустранно счетоводство /обслужваща до 198 счетоводства едновременно с модули: индивидуален сметкоплан, контиране, главна книга, оборотна ведомост, баланс и отчет на приходи и разходи, амортизация и валута
- Специализиран модул "Складово стопанство", съобразен с ЗДДС
- Финансово-счетоводно-ориентирана релационна база данни "ТЕМПО-Z" с интерпретатор, език за описание на справки, операции, документи и други

Продукти за WINDOWS:
- Шрифтова колекция - във формати TRUE TYPE и ATM
- Кирилизираща програма "Магика"

Продукти в разработка:
Електронна таблица, файлов сървер, текстов редактор и други.

ТелеВест®

- ТелеВест - БЪЛГАРСКИЯТ ТЕЛЕТЕКСТ, който се излъчва през цялото време на Канал 1 на Българската Национална Телевизия.
- Целият свят се информира чрез ТЕЛЕТЕКСТ, а вашата реклама в ТелеВест ще стигне най-сигурно и бързо до Вашите клиенти.
- ТелеВест е безплатен телевизионен вестник, достъпен за всеки,който притежава телетекстен декодер към телевизионния си приемник.
- С многообразието на справочните си данни, новини, реклами , финансови и борсови вести ТелеВест е Вашият ежедневен партньор.

ЦТУ® ЦЕНТЪР ПО ТЕЛЕМАТИЧНИ УСЛУГИ при БТК - ЕАД
София 1797, бул." Г.М.Димитров" 14. За реклами, обяви и контакти:
направление ТелеВест ✆ 75 20 59, факс: 76 10 54

Разпространява се от редакцията

Shareware

Здравейте, приятели! Днес отново ще ви запозная с новите предложения от поредната порция Shareware, като се надявам те да ви харесат. Този път игрите, които ви предлагам, ще зарадват окото на тези от вас, които разполагат с малко по-мощни компютри от стандартното XT. За съжаление с малките порции Shareware, които можем да предложим в един брой, не можем да удовлетворим желанията на всички кръгове читатели, но все пак се надявам, че те ви доставят удоволствие.

Започваме с **GALACTIX**, която според нас е най-добрата в графично отношение, предложена досега на страниците на списанието Shareware игра. Минималните изисквания към компютъра са IBM PC/AT 286, 640 Кбайта RAM, VGA монитор, дисково пространство 2,5 Мбайта. Играта поддържа на Sound Blaster, ако разполагате с такъв.

Основното действие се развива през 2019 година, като на екрана ви се сменят една след друга картините от град в бъдещето, познат ви единствено от фантастичните филми. Веднага след това попадате в модерна космическа лаборатория, откъдето започва истинската игра. Дори и да не продължите нататък, епизодите, които виждате до този момент, ви стигат. Графиката е наистина страхотна. Основната ви цел, ако, разбира се, продължите все пак нататък, е да разрушите цялата империя XIDUX, която е построила в космоса уникална космическа станция и е завладяла вашата цивилизация на Земята, а вие, разбира се, отново сте земният космически герой. Разполагате освен с космическия си кораб, срещу който в различните епизоди се появява цяла вражеска ескадрила, и със специални ефекти, които до голяма степен ви помагат да оцелеете. Е, все пак играта е във ваши ръце и се надяваме да успеете да спасите човечеството, защото 2019 г. не е далече.

STRATEGY – Изисквания: IBM PC/XT/AT, 640 Кбайта RAM, VGA монитор, поддържа мишка. Това е типична стратегическа военна игра, която се играе от двама души. Разполагате с четири нива на трудност. Необходимо е да сте добър политик и стратег, за да предусетите в коя част на света да направите завоеванието си и в коя част на завоюваната територия да поставите знамето си. Разполагате с помощен набор, който ще ви помага в напредването към финала на играта.

PACWAR – Изисквания: IBM PC/XT/AT 286, VGA монитор. Типична неангажираща игра за двама или повече играчи, в която, след като си изберете някое от предложените ви шарени човечета, започвате приключенията си в своеобразен лабиринт.

SADAM – Изисквания: IBM PC/XT/AT, EGA/VGA монитор. Целта на играта е, след като на екрана ви се появи снимката на Садам Хюсеин, да стреляте по него и да го убиете с точно попадение.

PERESTROIKA – Изисквания: IBM PC/XT/AT, EGA/VGA карта, 356 Кбайта RAM. Ако сте сравнително находчиви, ще успеете да направите PERESTROIKA, но бъдете внимателни! Бюрократите са твърдо решени да ви попречат и подкопават постоянно жизненото равнище под краката ви.

TEST DRIVE III – Изисквания: IBM PC/AT/XT, EGA/VGA монитор. Демонстрация.

И за накрая сме оставили четири игри с неангажираща тематика, подобни на игрите с мини, пъзел, зарчета, топки и т.н. Подробностите около тях ще разгадаете сами, тъй като още от самото начало ви се дава възможност да вникнете в тяхната същност.

IGI – IBM PC/XT/AT, VGA монитор.

DELUXE YATH – IBM PC/XT/AT, EGA/VGA монитор, поддържа мишка.

BOLOBALL – IBM PC/AT/XT, EGA/VGA монитор.

JOIN – IBM PC/AT, VGA монитор, 256 Кбайта RAM.

За вас и с вас отново беше Очарователната Малвина